SEREDSKÉ NOVINKY

IV. ročník | December 2006 | číslo 10 | **BEZPLATNE**

Vianočné blahoželanie

Milí spoluobčania, len niekoľko dní nás delí od najkrajších sviatkov roka, už len niekoľko chvíľ prežijeme v roku 2006.

Dovoľte nám, aby sme k darčekom, ktoré si nájdete pod rozžiareným vianočným stromčekom aj my pridali prianie príjemne prežitých vianočných sviatkov, hojnosť v dome, pokoj v duši, šťastie a lásku v kruhu svojich blízkych.

PF 2007

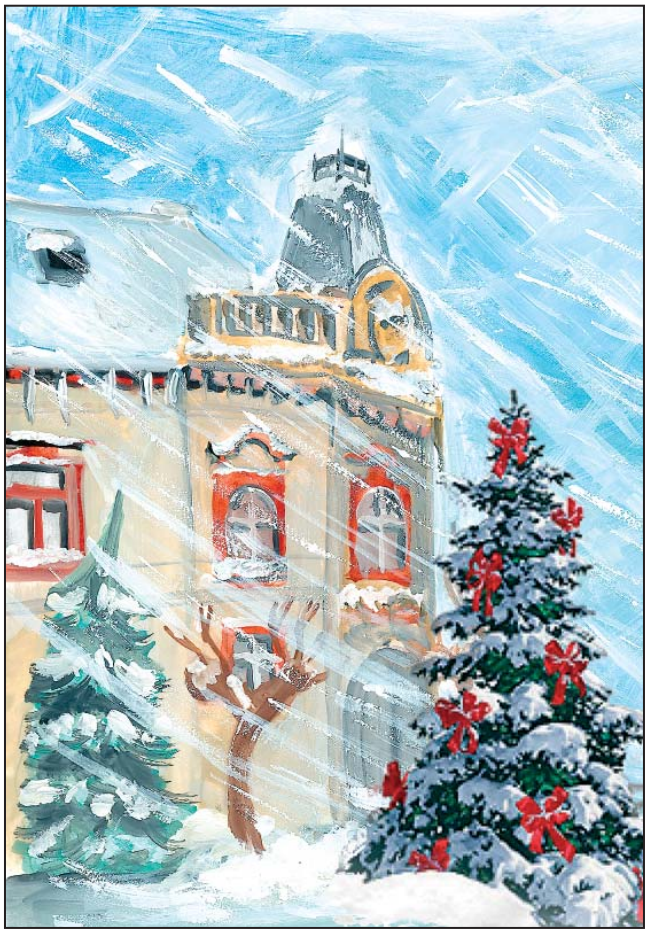

Voľby do orgánov samosprávy

Primátorom sa stal
Mgr. Vladimír Vranovič

Za poslancov Mestského zastupiteľstva boli zvolení

Volebný obvod č. 1

Ing. Bysrík Horváth
Bc. Ľubomír Veselický
Michal Koričanský

Volebný obvod č. 2

JUDr. Michal Irsák
Stanislav Tvrdík
Antónia Bánovská

Volebný obvod č. 3

Ing. Martin Tomčányi
Róbert Stareček
RSDr. Jozef Kovarovič

Volebný obvod č. 4

Bc. Marek Tóth
Ing. arch. Róbert Kráľ

Volebný obvod č. 5

Božena Vydarená
Ing. Ľubomír Kyselý
Michal Noskovič

Volebný obvod č. 6

Pavol Kurbel
MUDr. Tibor Plézel

Volebný obvod č. 7

Mgr. Marta Némethová
Ing. Jozef Prívozník
Mgr. Peter Rampašek

Zasadal študentský parlament

V mnohých mestách existujú popri mestských zastupiteľstvách aj tzv. Študentské parlamenty. A tak je tomu už aj v našom meste. Dňa 25. októbra malo prvé zasadnutie trinásť žiakov a študentov, ktorí boli vybraní zo seredských základných a stredných škôl a zastúpenie majú aj vysokoškoláci. Parlament má za úlohu zisťovať potreby a záujmy mladých ľudí žijúcich v našom meste a podávať podnety a návrhy do orgánov samosprávy mesta.

Na svojom prvom zasadnutí mali členovia za úlohu sa navzájom zoznámiť, zvoliť si predsedu a vyjadriť sa k tomu, ako si predstavujú svoje pôsobenie v Študentskom parlamente. Potom si zvolili predsedu. Stal sa ním Daniel Löffler – študent Ekonomickej fakulty Univerzity Komenského.

Členovia parlamentu sa hneď chytili príležitosti a na 6. decembra pripravili Mikuláša, ktorý rozdával v meste deťom sladkosti. A už teraz pripravujú ďalšie akcie.

Veríme, že sa členom parlamentu bude v ich pôsobení dariť.

A na záver ešte mená všetkých členov, aby ste vedeli na koho sa máte, v prípade potreby, obrátiť: Monika Antalová, Frencien Bauer, Milan Cehlárik, Kristína Holbíková, Kristína Holešová, Barbara Ivanová, Martin Káčer, Viktor Karmažín, Daniel Löffler, Adriana Nagyová, Mária Neslušanová, Miloš Sidor, Matej Zelman.

-Milan Cehlárik-

Mikuláš v Bojniciach

Na Mikuláša navštívili deti z 3. A a 3. B ZŠ J. A. Komenského Bojnický zámok, kde si prezreli vianočne vyzdobené sály a stretli sa okrem Mikuláša aj s čertom a anjelom. Deti, ktoré sprevádzali učiteľky K. Ščasná a J. Očenášová, na neobyčajný zážitok na Bojnickom zámku nezabudnú.

- SK-

Prineste dokumenty

Správna rada futbalového klubu ŠKF Sereď žiada občanov mesta Sereď o historické dokumenty z oblasti futbalu v meste Sereď. Dokumenty budú použité na vytvorenie buletinu k 90. výročiu založenia organizovaného futbalu v Seredi. Dokumenty, prosím, doneste do Mestského múzea.

Ďakujeme. *Dušan Irsák*

Správa cintorína

Oznamuje občanom mesta, že nájomné zmluvy ohľadne hrobových miest bude vybavovať od 1. januára 2007 v pracovné dni na cintoríne v Seredi.

Nájomné zmluvy v zmysle Zákona č. 470/2005 o pohrebníctve sú povinní uzatvoriť všetci občania, teda aj tí, ktorí majú za hroby zaplatené a ktorí majú v užívaní hrobové miesta na cintoríne v Seredi a v Hornom Čepeni.

Platby sú na 10 rokov: 1-hrob 300.- Sk; 2-hrob 600.- Sk; 3-hrob 900.- Sk; 4-hrob 1 200.- Sk a hrobka 2 000.- Sk.

Orlie pierko predstavuje svoju ríšu

„Vitajte bledé tváre, z akej materskej školy k nám prichádzate“ – takto oslovil náčelník Orlie pierko z veľkého kmeňa ZŠ J. A. Komenského v Seredi deti zo šiestich materských škôl, ktoré prijali pozvanie školy v rámci Dňa otvorených dverí 11. decembra 2006. Pri indiánskom típí zatancovali indiáni za sprievodu hudby škôlkarom pekný indiánsky tanec a pred totemom zarecitovali „indiánčatá“ indiánsku báseň. Po prijatí čakali škôlkarov kmene (triedy) Apači, Inkovia, Čirikawa, Komančovia a iní.

Všetci pripravili pre škôlkarov rôzne druhy programu. Každá škôlka dostala od náčelníka kmeňa pre deti knihu a drobnú sladkosť. Okrem prehliadky tried navštívili obnovenú školskú knižnicu a počítačové miestnosti. Podľa vyjadrenia indiánov i samotných škôlkarov sa Deň otvorených dverí vydaril. *–SK-*

Vaše názory

Premeškaná šanca

Mnohých Seredčanov zaujíma, prečo sa vzdal kandidatúry na post primátora mesta Sereď pán Roman Paldan.

Nech už bude výsledok akýkoľvek a primátorom sa stane ktorýkoľvek z trinástich kandidátov, som presvedčený, že mesto Sereď stratilo veľkú šancu na výrazné napredovanie v mnohých oblastiach práve tým, že pán Paldan nekandidoval.

Na úplnom začiatku bol práve on pre mňa, rovnako ako pre mnohých iných spoluobčanov, veľkou neznámou.

Mojím cieľom však bolo spoznať a vypočuť si každého potenciálneho kandidáta na post primátora a podľa toho sa rozhodnúť. Stalo sa.

A práve preto som presvedčený, že by bol jednoznačne najlepším kandidátom na primátora mesta Sereď.

Prečo to však všetko píšem? Mám určitý podiel viny na tom, že nekandiduje!

Som členom strany SMER - SD. Pán Paldan, ako nečlen strany, nás požiadal o možnosť za našu stranu kandidovať. Klub strany SMER - SD v Seredi mal rozhodnúť medzi dvoma kandidátmi a navrhnúť okresnej organizácii, koho podporí.

Klub strany SMER - SD aj okresná organizácia strany SMER - SD však rozhodli, že pána Romana Paldana nepodporia.

Naše argumentácie o záujme pána Paldana kandidovať za stranu SMER - SD neboli vypočuté.

A nebolo mu umožnené ani prezentovať svoj program na rozvoj mesta.

Nebol vôbec vypočutý ani v klube, ani v okresnej organizácii, ktorá napokon rozhodla tak, ako rozhodla.

Toto pokladám za najväčšiu chybu a nezodpovednosť vedenia klubu strany SMER - SD. Pán Paldan mal veľký záujem kandidovať na primátora mesta Sereď, no po odmietnutí najsilnejšou politickou stranou a po následných telefónnych vyhrážkach neznámych osôb voči jeho rodine sa kandidatúry vzdal.

Z môjho pohľadu je to veľká škoda a moja osobná prehra, lebo som nedokázal presadiť kandidáta, s takým rozhľadom a nadhľadom, s obrovskou pracovnou nasadenosťou, svedomitosťou, kontaktmi, neúplatnosťou a diplomatickým vystupovaním, ktoré ma presvedčili o tom, že by bol pre naše mesto ten najvhodnejší. *Dušan Irsák*

Orgánové hodiny - podľa čínskej medicíny

Každá choroba človeka obmedzuje v jeho fyzickom i duševnom raste. Pokiaľ sme ochotní poučiť sa z prírodných zákonitostí, máme šancu využiť to v prospech svojho zdravia. Úroveň zdravia je priamo úmerná schopnosti nášho organizmu eliminovať nežiadúce vplyvy prostredia. Cirkuláciu energie v organizme možno znázorniť v priebehu 24 hodinového cyklu.

23. - 01. hodina

Začína pracovať žlčník. Tí, ktorí majú ťažkosti sa v tomto čase budia alebo nemôžu zaspať.

01. - 03. hodina

Aktivuje sa pečeň. Budia sa žlčnikári, pretože pečeň a žlčník sú párové orgány. Neodporúča sa piť alkohol, fajčiť jesť tuky, piť kávu. V tomto čase nastáva aj útlm mozgu, treba zvýšiť pozornosť pri cestovaní.

03. - 05. hodina

V činnosti sú pľúca, budia sa fajčiari, astmatici, chorí na priedušky, nádchu, so zápalmi dýchacích ciest. V tejto dobe človek pociťuje najväčší strach a úzkosť.

05. - 07. hodina

V aktivite je hrubé črevo. Odporúča sa zvyknúť si na vyprázdňovanie v tomto čase, vyhýbať sa stresu a uponáhľanosti. Prebúdzať sa postupne, piť dostatok čaju.

07.- 09. hodina

V činnosti je žalúdok. V tomto čase je vhodné konzumovať vitamíny. Telo potrebuje byť v teple, studená sprcha ani kúpeľ nie sú vtedy vhodné.

09. - 11. hodina

Aktívny je pankreas a slezina: Neodporúča sa požívať alkohol. Vhodné je ovocie, med. Telo je schopné stráviť sladkosti v tejto dobe. Treba sa vyhýbať namáhavej fyzickej činnosti, môžeme podávať vysoké duševné výkony.

11. - 13. hodina

Doba aktívnej činnosti srdca, nie je dobré zaťažovať ho veľkým množstvom potravy. Nastáva mierny útlm – pozor na úrazy. Vhodná je prechádzka alebo krátky spánok.

13. - 15. hodina

V najvyššej činnosti je tenké črevo. V tomto čase sa znižuje citlivosť zubov (vhodná doba na dentistický zákrok). Začína sa zvyšovať fyzická aktivita.

15. - 17. hodina

Najviac pracuje močový mechúr. Vhodné je piť bylinkové čaje, športovať. Tráviaci systém je schopný prijať výdatné jedlo, aktivita stúpa.

17. - 19. hodina

V činnosti sú obličky. Veľmi potrebné je vylúčiť všetko, čo im škodí – tuky, cukor, soľ, malinovky, chemikálie, káva, alkohol, chlad, stresy.

19. – 21. hodina

Do činnosti sa dostáva obal srdca – krv. V tejto dobe človek veľmi dobre vníma. Je to čas vhodný na počúvanie hudby, ale aj najúčinnejší na pôsobenie antibiotík alebo na aplikáciu krémov na bolestivé miesta.

21. – 23. hodina

Doba činnosti „troch žiaričov“, telo sa pripravuje na spánok, preto by sme nemali robiť nič pre jeho aktivitu. Nefajčíme a nejeme.

Silu biorytmov môžeme najlepšie sledovať počas priebehu chorôb. V priebehu dňa dochádza pri každej chorobe ku kolísaniu príznakov.

Napríklad žlčníkové záchvaty prichádzajú v noci, srdcové okolo poludnia medzi 11. - 13. hodinou po celý rok, najviac však lete, nakoľko i ročné obdobia majú vplyv na zdravie. *- KB -*

Farebné reflexie

Dňa 7. decembra 2006 sa uskutočnila v Mestskom múzeu – Fándlyho fare v Seredi vernisáž výstavy akademickej maliarky Blanky Kästovej – Burgerovej (na obr.).

Kurátorkou aktuálnej výstavy v Seredi je PaedDr. Simonne Jurčová, ktorá v úvode vydaného bulletinu k výstave hovorí takto o diele autorky: „Obrazy Blanky Kästovej – Burgerovej sú odrazom jej vnútorných pocitov a zrelým umeleckým vyjadrením maliarky, v ktorej diele sa zrkadlí nekonečná sloboda a optimistický pohľad.“

Svoju priazeň prejavili umelkyni aj návštevníci vernisáže svojou bohatou účasťou s gratuláciami.

Umelkyňa sa narodila v Seredi v roku 1952. Výtvarné vzdelanie získala na Vysokej škole výtvarných umení v Bratislave, maľbu študovala u profesora Čemického a grafiku u profesora Dubaya.

V rokoch 1980 – 1982 študovala grafiku na Kunstakadémii v Düsseldorfe v Nemecku u profesora Sackenheima. Tu pôsobila aktívne v oblasti výtvarníctva ešte ďalších 10 rokov, potom sa vrátila na Slovensko. Svoju umeleckú tvorbu prezentovala na mnohých samostatných výstavách na Slovensku i v Nemecku. Jej výtvarné diela boli a sú súčasťou mnohých kolektívnych výstav, nielen na Slovensku a v Nemecku, ale v tomto roku i na IX. Bienale Europea Dell Acquarell – Albinasego 2006 v Taliansku.

Krásne kytice, zátišia, obrazy leta, jari a jesene, ale aj obrazov z okolia rodného mesta Sereď (V poronde, Váh – koleno) vytvárajú neobyčajnú atmosféru pre návštevníkov Mestského múzea.

Mestské múzeum v Seredi Vás srdečne pozýva na výstavu, ktorá potrvá do konca februára 2007. *-md-*

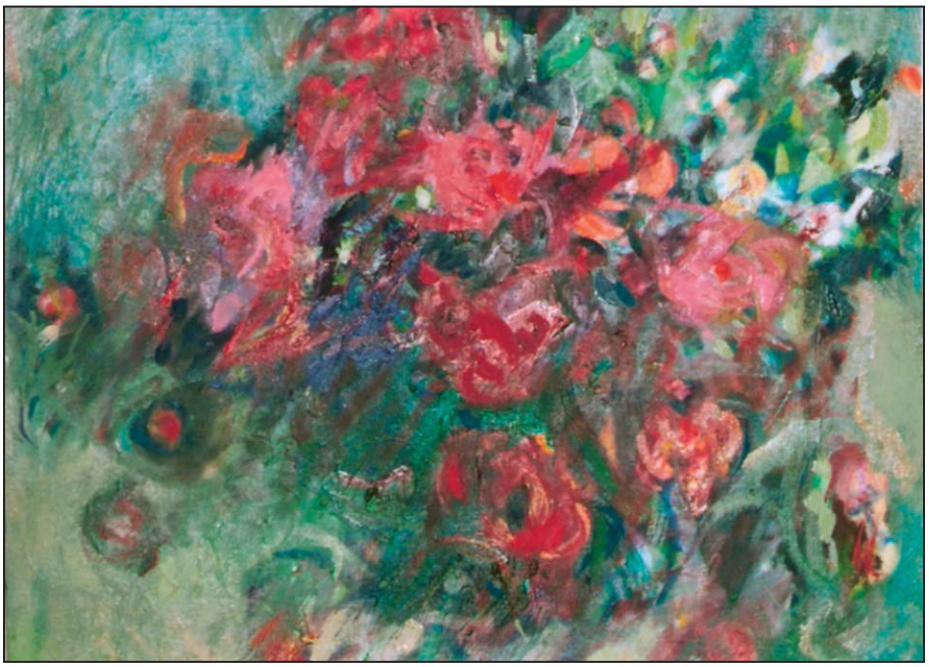

Blanka Kästová - Burgerová: Kytica

Pozvánka do divadla

Zase sa nám blížia tie radostné sviatky/ ktoré nám tak sladia tento život krátky.

A či len môže byť krajšia novina/ ako že nám boh dal na spasenie syna.

Možno práve týmito veršíkmi začne svoje predstavenie divadielko, ktoré svoju predvianočnú hru nazvalo **Betlehemček.**

Je to veselé poetické rozprávanie o Ježišovom narodení a putovaní svätej rodiny do Egypta.

Deti sa stretnú so všetkými postavičkami tohto príbehu. Činoherná rozprávka je spojená so spevom, bábkami a tiež rôznymi maskami.

Verím, že si ju radi prídu pozrieť diváci vo veku od 1 – 99 rokov. *-KŽ-*

Exponát mesiaca

„LEOPOLD SONNENFELD - VELKOOBCHOD S PIVOM - SERED – 0,45 l“

Pivovú fľašu s týmto označením môžete uvidieť v Mestskom múzeu v Seredi ako zbierkový premet mesiaca. Leopold Sonnenfeld, majiteľ kaviarne Sonnenfeld, neskôr Slovan, založil svoju firmu v roku 1918.

Pivová fľaša je jedným zo vzácnych exponátov múzea (dar pána D. Šúrika zo Serede), ktorý obohatí Vašu decembrovú návštevu v seredskom múzeu. *-zg-*

Radi uverejňujeme

Poďakovanie

Bývam v činžiakovom dome a mala som problémy s opravou balkónových dverí, WC a s batériou na kuchynskou linke. Po dlhom hľadaní majstrov som sa stretla v SBD v Seredi s výnimočným prístupom zamestnanca tohto družstva p. Kochanom.

Bol veľmi ústretový. Po krátkej úvahe sme sa dohodli a už na druhý deň mi poslal odborníkov, ktorí mi závady odstránili.

Už dávno som sa nestretla s takou ochotou a ľudským prístupom pracovníka tohto družstva. Som mu veľmi povďačná za jeho úsilie pri riešení môjho problému.

Kiežby sa našlo v našom meste viacej takýchto ochotných a dobrých ľudí. S vďakou *Helena Bírošová.*

I. výstava Fotoklubu Váh

FOTOKLUB VÁH
MLYNÁRSKA 70/10, 926 01 SEREĎ

Na vernisáži vo foayer kina Nova bola dňa 26. 11. 2006 otvorená prvá výstava Fotoklubu Váh.

Na vernisáži sa zúčastnili Ing. Anton Pančík, viceprimátor mesta Sereď, Jozef Keppert, riaditeľ Vlastivedného múzea v Galante, Július Matis, vedúci Mestského múzea v Seredi a predseda fotoklubu Galanta p. Čambál.

Vystavujú riadni členovia Fotoklubu Marcel Kováč, Roman Hanák, Miloš Maškovič, Miroslav Petruška, Andrej Salay, Marek Velický, Miloš Majko a priatelia fotoklubu Viera Tvrdíková st., Viera Tvrdíková ml., Antónia Lašáková, Radka Števušková, Ing. Anton Pančík a Jozef Čambál.

Výstavu fotografií otvoril Július Matis, vedúci Mestského múzea, ktorý zhodnotil obdobie činnosti niekdajšeho fotoklubu pri DK, potvrdil opodstatnenie existencie OZ Fotoklub Váh a poprial veľa zdaru v činnosti Fotoklubu Váh.

Jozef Keppert, riaditeľ Vlastivedného múzea v Galante, dlhoročný a zakladajúci člen galantského fotoklubu, zhodnotil obdobie posledných 40 rokov organizovaného fotografovania v Galantskom okrese, pripomenul význam fotografickej činnosti fotoklubu pre mesto a jeho obyvateľov. Fotografovanie je zložitým a širokoobsažným významným dokumentom o živote ľudí v meste a o ich okolí. Vypovedá o dobe a o mentalite ľudí na fotografiách ale i o mentalite a schopnostiach samotných autorov.

Viceprimátor mesta Ing. Pančík, poprial klubu veľa úspechov v jeho budúcej činnosti. Fotoklub Váh chce v budúcnosti vytvárať podmienky pre činnosť členov a podporovať ich záujem o tvorbu fotografií a videa. Na splnenie svojich cieľov FK bude organizovať vzdelávacie akcie, kurzy, semináre, prednášky, rozbory tvorby atď., študijné zájazdy, workshop-y, súťaže a výstavy fotografií a videa, vrátane predajných búrz a vlastnú vydavateľskú činnosť.

Chce šíriť odborné informácie, podporovať výstavnú a inú foto - video aktivitu členov, poskytovať tvorivé, organizačné, poradenské a iné služby ostatným záujemcom. Chce udeľovať ceny za tvorivé činy, tvorivé štipendiá, sprostredkovať odborné a technické poradenstvo, iniciovať a presadzovať stavovské odborné opatrenia, vytvárať dokumentáciu z činnosti, kroniku, fotodokumentáciu a video.

Fotoklub Váh chce tiež spolupracovať s inými fotoklubmi, občianskými združeniami a organizáciami, doma i v zahraničí, nadväzovať kontakty s podobnými združeniami, odbornými inštitúciami, vydavateľstvami, foto-video firmami a nadáciami doma i v zahraničí a zabezpečovať priestorové a materiálne podmienky pre svoju činnosť a klubovú prácu.

M. Kováč

Seredský ZVON v Tišnove

Na základe vypracovaného projektu v rámci spolupráce spolufinancovanom Európskou úniou sa uskutočnil dňa 26. novembra 2006 v Tišnove (Česká republika) v kostole sv. Václava

„Chrámový koncert“ speváckeho zboru ZVON zo Serede.

Koncert sa stretol s veľkým úspechom. Pre návštevníkov spevokol Zvon zaspieval niekoľko známych i menej známych skladieb napr. Della Maria - O Salutaris, F. Suchý – Hymnus...

Spevokol dirigoval jeho dirigent Mgr. Viliam Karmažín, na organe hrala Mgr. B. Tomčányiová.

-KŽ-

Čaro detskej tvorby

V uplynulých dňoch MO MS zorganizovala výtvarnú súťaž pod názvom Jeseň Jána Navrátila.

Do súťaže postúpilo zo školských kôl v regióne 211 prác, z toho 122 v 1. kategórii (I. stupeň ZŠ), 82 v 2. kategórii (II. stupeň ZŠ) a 7 v 3. kategórii (ZUŠ).

Okrem seredských škôl sa súťaže zúčastnili aj ZŠ Dolná Streda, SŠ Sládkovičovo, ZŠ ul. Štefánika Galanta, ZŠ s MŠ Zemianske Sady a ZŠ Pusté Úľany.

Cenu získali v 1. kategórii**:** Monika Chlaňová (ZŠ J.A.Komenského), Samuel Tomčányi (ZŠ Dolná Streda), Michal Czisár, Jarko Gajarský (obaja ZŠ J. A. Komenského), Sabina Remáková (SŠ Sládkovičovo)

V 2. kategórii**:** Martin Vrba (ZŠ P.O.Hviezdoslava), Pappová (ZŠ ul. Štefánika Galanta), Michal Horváth, Matej Váry (obaja ZŠ P. O. Hviezdoslava).

V 3. kategórii: Barbora Kuciaková, Filip Jacko, Katarína Sečenová.

Prácu detí si so záujmom prezrel aj spisovateľ Ján Navrátil.

Jubileum slovenského rozhlasu

Pri príležitosti 80. výročia vzniku Slovenského rozhlasu navštívili v rámci exkurzie pedagógovia P. Kostolányi a A. Janegová so žiakmi 9. B a 9. C triedy ZŠ J. A. Komenského expozíciu inštalovanú priamo v budove rozhlasu v Bratislave. Žiaci si prezreli históriu rozhlasového vysielania na Slovensku od jeho založenia po súčasnosť ako i technické zariadenia. Príjemný zážitok im umocnil svojou náhodnou prítomnosťou Jožo Pročko.

Rozpis pohotovostných služieb v neštátnych lekárňach v Seredi

na DECEMBER 2006

Piatok:	15. 12. 06	Lekáreň DANIELA
Sobota:	16. 12. 06	Lekáreň FLOS TILIA
Nedeľa:	17. 12. 06	Lekáreň FLOS TILIA
Pondelok:	18. 11. 06	Lekáreň MAJA
Utorok:	19. 12. 06	Lekáreň MAJA
Streda:	20. 12. 06	Lekáreň FLOS TILIA
Štvrtok:	21. 12. 06	Lekáreň FLOS TILIA
Piatok:	22. 12. 06	Lekáreň LOVECKÝ
Sobota:	23. 12. 06	Lekáreň DANIELA
Nedeľa:	24. 12. 06	NA KRIŽOVATKE
Pondelok:	25. 12. 06	Lekáreň LOVECKÝ
Utorok:	26. 12. 06	Lekáreň FLOS TILIA
Streda:	27. 12. 06	NA KRIŽOVATKE
Štvrtok:	28. 12. 06	Lekáreň MAJA
Piatok:	29. 12. 06	Lekáreň DANIELA
Sobota:	30. 12. 06	NA KRIŽOVATKE
Nedeľa:	31. 12. 06	Lekáreň MAJA
Pondelok:	1. 1. 2007	Lekáreň DANIELA

Pohotovostné služby sú zabezpečované:
V pracovné dni: od 18,00 do 20,00
Soboty, nedele a sviatky: od 8,00 do 18,00

KINO NOVA V DECEMBRI

14. št. o 19,00 MP 15
FK P100-2006:
NA VÝCHOD OD RAJA
USA vst.: 40.-, 60,- Sk

15.-16.-17. pi.- so.- ne. o 19,00 MP 15
NA DRUHEJ STRANE
USA vst. : 60.- Sk

17. ne. o 15,00 MP
DETSKÉ PREDSTAVENIE:
ZA PLOTOM
USA vst.: 30,- Sk

19.- 20. ut.- st. o 19,00 MP 15
POTOMKOVIA ĽUDÍ
VB vst.: 60.- Sk

21.- 22. št.- pi. o 19,00 h. MP 12
ROZCHOD!
USA vst.: 60.- Sk

27.- 28. st.- št. o 19,00 MP 12
ZASTANEŠ A NEPREŽIJEŠ
USA vst. : 60.- Sk

29. pi. o 17,00 h. - 30. so. o 17,00 MP
SPLÁCHNUTÝ
VB vst.: 60.- Sk

29. pi. o 19,00 - 30. so. o 19,00 MP 15
HADY V LIETADLE
USA vst.: 60.- Sk

PRIPRAVUJEME NA JANUÁR 2007:
Zapichni to!, Ro(c)k podvraťákov, Dobrý ročník, Príbeh narodenia, Fragon...
Ďakujeme sponzorom: KKR, s.r.o. Sereď, BOBEKOVÁ, s.r.o. Sereď

Tel.: vedúca: 789 2226, pokladňa: 789 2106.

Dom kultúry na december

13. 12. - 17. 12. 2006 10.00 – 18.00 hod. pred OD Jednota

Vianočné trhy

v čase od 14.30 – 15.30 hod kul. program detí zo ZŠ.

---

16. 12. 2006 v DK estrádna sála

Diskozábava nielen pre osamelých

vstupné 60,- + 40,- Sk

18.12. 2006 o 16.30 v divadelnej sále DK vianočné divadelné predstavenie pre deti a rodičov

BETLEHEMČEK

Veselé činoherné poetické rozprávanie o narodení a putovaní Svätej rodiny do Egypta.
Predpredaj vstupeniek v DK
Vstupné 25,- Sk

---

26. 12. 2006 v estrádnej sále DK

Veľká Štefanská zábava

Hrá hud. skupina MINI MAX
vstupné 100,- Sk

31.12. 2006 v estrádnej sále DK

Silvestrovská novoročná super zábava

hrá DJ Michal a …
Vstupné 500,- Sk
Vstupenky je možné kúpiť výlučne v predpredaji.

---

31. 12. 2006 - 1. 1. 2007 parkovisko pred Gymnáziom
Silvestrovská – novoročná verejná

DISKO - TEŠENICA

Vítame NOVÝ ROK 2007 a vznik SR s polnočným ohňostrojom
vstup voľný

Na január 2007 pripravujeme
Otvorenie nových jazykových a praktických kurzov
Prihlášky už teraz na odd. VVČ v DK
Seminár Daň z príjmov FO a Daňové priznanie za rok 2006

Pracovníci DK Sereď želajú občanom mesta krásne prežitie Vianočných sviatkov a tešíme sa na vás pri návšteve pripravovaných kultúrnych programoch.

Daruj Mikuláša...

Hudba, Mikuláš, čertík Bertík, spievajúci anjelik, dobrá nálada a darčeky čakali na deti, ktoré sa dňa 4. decembra rozhodli stráviť vyše hodiny v Dome kultúry. V tomto čase, v predvečer Mikuláša sa v Dome kultúry rozhodli pre deti urobiť tak trochu nevšedné stretnutie s Mikulášom. Pripravili výtvarné dielne, na ktorých sa deti najprv zoznámili s pravou hrnčiarskou hlinou, potom si vymodelovali rôzne figúrky od čertíkov, snehuliakov až po anjelikov, zatancovali si s čertíkom a zaspievali s anjelikom. No najväčšiu radosť mali z príchodu Mikuláša, ktorého privítali s nadšením. Mikuláš však neprišiel „naprázdno“, z koša mu vyčnievali darčeky pre všetky deti. *-KŽ-*

Stolný tenis

V dlhodobých súťažiach ročníka 2006/2007 má STK Mladosť Sereď tri družstvá. Bilancovanie po prvej polovici súťaží je radostné, nakoľko u všetkých troch družstiev prišlo oproti vlaňajšiemu ročníku k zlepšeniu.

Družstvo mužov hrá v okresnej súťaži a momentálne je na 4. mieste, tvoria ho hráči Ľudovít Šeliga, Pavol Gál, Ján Jančovič, Dušan Jančovič, Branislav Vavro, Matúš Suchoň a Dušan Lukačovič. Najlepšiu úspešnosť z družstva majú Ján Jančovič a Dušan Jančovič.

Nakoľko menovaní hráči odovzdávali svoje hráčske poznatky mladšej generácii, pozitívne výsledky v tomto ročníku dosiahli aj mládežnícke družstvá.

Družstvo dorastu hrá v krajskej súťaži a obsadilo 3. miesto. Družstvo tvoria hráči Branislav Vavro, Matúš Suchoň, Oto Marčan a Andrej Strýček. Najlepšie výsledky dosiahol hráč Oto Marčan.

Družstvo žiakov (Martin Brodanský, Andrej Strýček, Dušan Pták, Pavol Gál, Martin Kubica a Marek Javor)

je v krajskej súťaži momentálne na 1. mieste. Najlepšie výsledky dosiahol Andrej Strýček, ktorý je zatiaľ bez prehry.

Samotný názov klubu Mladosť hovorí, že klub je orientovaný hlavne na mládež, v ktorej vidí svoju perspektívu a rozvoj tohto športu v Seredi.

Po dlhej stagnácii prišlo k oživeniu, čoho príkladom sú aj nové talenty mladých dievčat a chlapcov. Spomedzi mladších žiakov sa ako talenty javia Martin Kubica, Roman Brodanský, Jaroslav Novosad a ďalší.

Pri rozvoji tohto pekného športu STK veľmi pomáha spolupráca so ZŠ P. O. Hviezdoslava vedenou riaditeľom Mgr. Jánom Horniakom. Taktiež možno kladne hodnotiť spoluprácu s MsÚ, ktorý sa snaží formou finančnej pomoci riešiť ekonomické problémy a chod klubu, hlavne v oblasti prenájmu telocvične a nákupu športového vybavenia. *- DJ -*

Oceňovanie športovcov mesta Sereď za rok 2006

Šport zohráva v našom živote nezastupiteľnú úlohu. Nielen že veľkou mierou prispieva k zdravému fyzickému i duševnému vývoju, ale aj zmysluplne a cieľavedome vypĺňa voľný čas detí, mládeže i dospelých.

Cieľom slávnostného podujatia, ktoré sa uskutočnilo 15. novembra 2006 na pôde MsÚ v Seredi, bolo predovšetkým verejne oceniť a zviditeľniť výborné výsledky, ktoré naši športovci v uplynulom súťažnom období dosiahli a ktorými pravidelne reprezentujú naše mesto. Aj v tomto ročníku boli športovci ocenení v kategórii úspešný jednotlivec, kolektív a tréner.

Ocenenie športovcom odovzdal primátor mesta Ján Lehota a predsedkyňa Športovej komisie pri MsZ p. Božena Vydarená.

V kategórii **úspešný jednotlivec** boli ocenení: Denis Patráš (Karate klub), Barbora Paštéková (TJ Lokomotíva), Martin Navrátil (ŠKF Sereď), Martin Bodiš (Cyklistický klub AB), Viliam Bodiš (Cyklistický klub AB).

V kategórii **úspešný kolektív** bolo ocenenie udelené: Minibasketbalistkám TJ Lokomotíva Sereď (Silvia Bokorová, Federica Gambino, Ema Gubáňová, Nora Halabrínová, Lucia Hanusová, Hanka Janeková, Ivana Javorová Sereď, Ivana Javorová Vinohrady, Silvia Kapustová, Veronika Kováčová, Petra Krajčovičová, Eva Králiková, Viktória Královičová, Simona Krivosudská, Alžbeta Kurillová, Barbora Paštéková, Bibiana Starečková, Lenka Šimončičová, Lucia Šušlová, Frederika Tischljarová, Viktória Višvardová).

V kategórii **úspešný tréner** boli ocenení: Dušan Golej (Karate klub Sereď), Ing. Vladimír Svitek, (TJ Slávia Sereď), Mgr. Jozef Kapoš (ZŠ J. A. Komenského), Mgr. Vladimír Šmátrala (ZŠ J. A. Komenského), Ing. Tibor Krajčovič (TJ Lokomotíva Sereď), Marcel Miko (Cyklistický klub AB).

Na návrh Športovej komisie pri MsZ bolo udelené aj jedno mimoriadne ocenenie. Pri príležitosti životného jubilea bol ocenený Mgr. Dalimír Pavelka, za jeho dlhoročnú aktívnu prácu pre TJ Lokomotíva Sereď.

Organizátorov veľmi teší, že športovci odchádzali zo slávnostného večera s dobrým pocitom, rodičia pyšní na svoje talentované ratolesti a zástupcovia športových klubov spokojní so svojimi zverencami.

Ešte raz blahoželáme všetkým oceneným športovcom, ďakujeme za vzornú reprezentáciu a šírenie dobrého mena mesta Sereď doma i v zahraničí.

Naša úprimná vďaka patrí samozrejme i rodičom športovcov, trénerom, funkcionárom, podnikateľom a všetkým tím, ktorí finančne alebo materiálne prispievajú na činnosť športových klubov.

Srdečná vďaka patrí i Deniske Kapustovej, Petre Sabovej a Pavlovi Ráczovi zo Základnej umeleckej školy J. F. Kvetoňa, ktorí svojim kultúrnym vystúpením prispeli k slávnostnej atmosfére podujatia.

OŠM a TK

SEREDSKÉ NOVINKY vydáva Mesto Sereď. **Šéfredaktorka:** Mária Košťanyová. **Redakčná rada:** Ing. Anton Pančík, Jozef Valábek, Július Matis, PaedDr. Slávka Kramárová, Kveta Žigová, Mgr. Blažena Krivošíková, Mgr. Marcel Virth. **Adresa redakcie:** Mestský úrad, Námestie republiky 1176/10, 926 01 Sereď, tel. č.: 789 2392, 789 2393. **Príspevky:** osobne v podateľni Mestského úradu alebo na adresách seredskenovinky@sered.sk, mu@sered.sk, www.sered.sk. Vychádza mesačne. **Registrované:** Okresným úradom Galanta pod číslom 4/2003. **Tlač:** Reklamná agentúra FOREKO Sereď. **Grafická úprava:** Jozef Hasala. **Náklad:** 5 000 ks. **Rozširovanie:** bezplatne.